

RELATÓRIO DE GESTÃO

2020

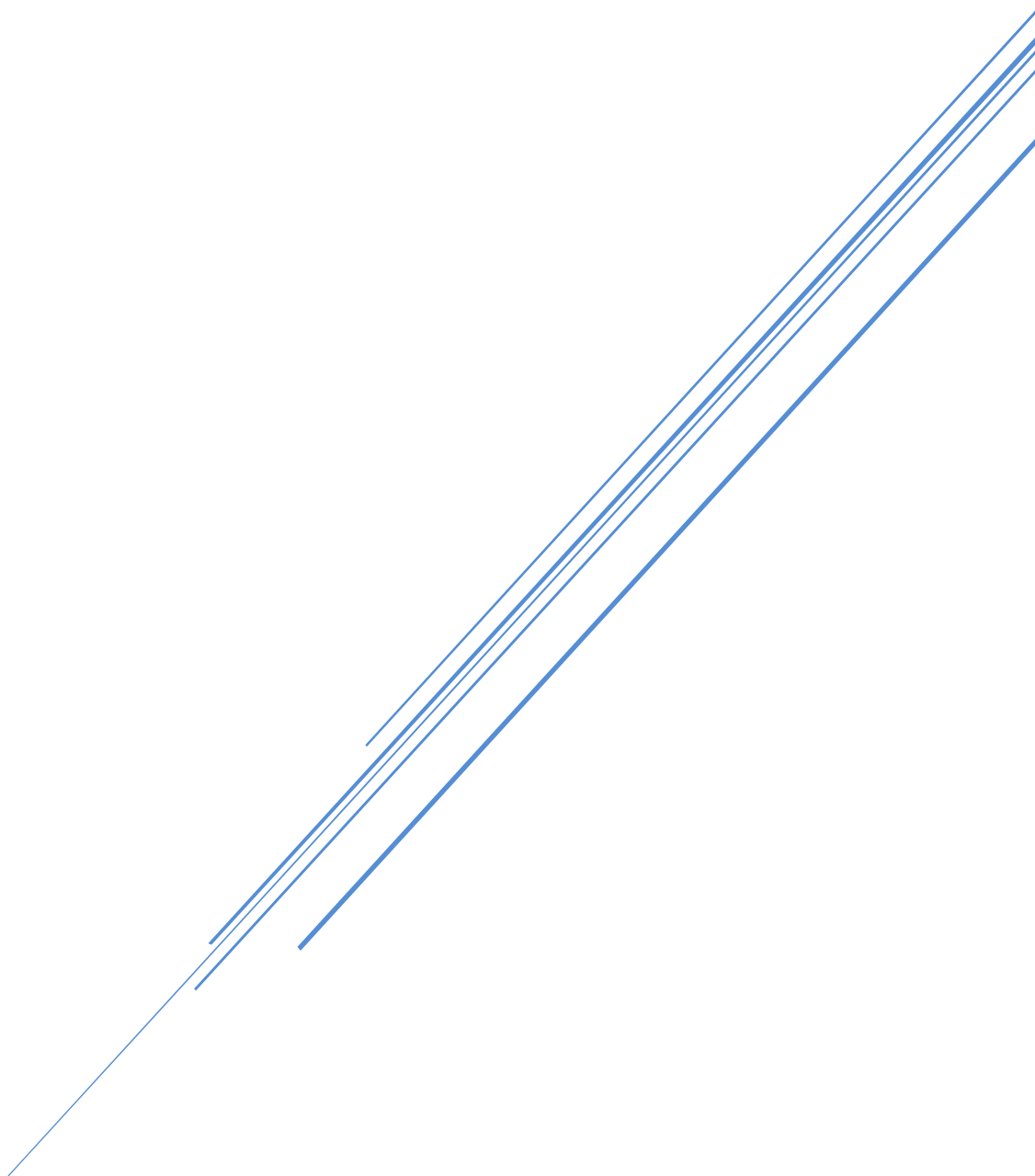

RELATÓRIO DE GESTÃO

Introdução:

O ano de 2020, foi condicionado pela evolução da Pandemia de COVID 19, com graves repercussões a nível económico, social e na mobilidade das pessoas.

Decretado o estado de emergência ao longo do ano e alguns meses de confinamento geral provocaram uma grave crise social e económica, de consequências ainda imprevisíveis.

Também o Centro Sócio Pastoral foi atingido pelo contágio que afetou 38 utentes e 27 funcionários, causando 9 mortes com o diagnóstico de COVID 19.

Registaram-se mais 11 mortes, mas devidas a outras causas como a longa idade e ou doença crónica.

Foram admitidos ao longo do ano mais 10 utentes.

Foram suspensas temporariamente todas as atividades pastorais no Centro, até a Direção Geral de Saúde levantar as restrições impostas.

Os gastos aumentaram consideravelmente, nomeadamente em material de proteção, desinfeção, limpeza, pessoal.

De salientar que foi necessário recorrer aos serviços de uma Clínica Médica para a prestação de serviços de enfermagem, pois os nossos enfermeiros também foram contagiados.

Ao longo do ano procedeu-se à substituição de diverso equipamento e ao reforço do existente, nomeadamente mobiliário para os quartos e salões, máquinas de jardinagem e equipamento informático.

Evolução da frequência e custo médio Utente:

Ano	Nº Utentes	Custo Médio
2017	41	1.049,63 Euros
2018	64	827,24 Euros
2019	66	973,31 Euros
2020	64	1.168,72 Euros

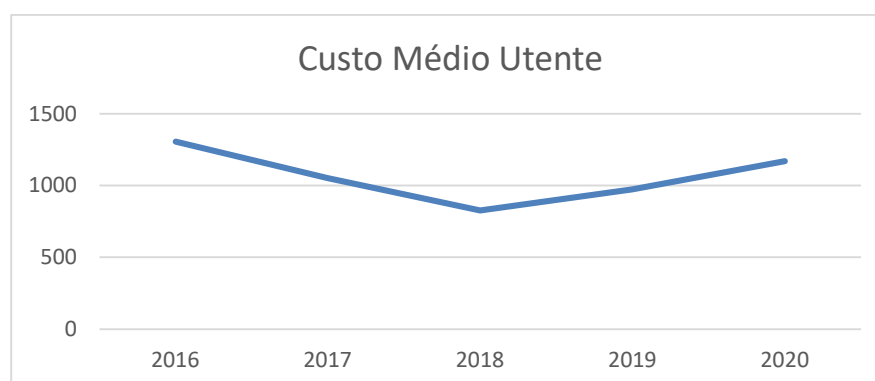

O Quadro de Pessoal foi:

2017	2018	2019	2020
30	37	37	35

Prestadores de Serviços:

1 - Médico, 1 – Fisioterapeuta, 1 – Nutricionista, 1 - Professora de Atividade Física, 1 - Psicóloga

Tem ainda uma comunidade religiosa com três irmãs em regime de comodato, exercendo uma delas as funções de animadora.

Património:

Mantem-se o aluguer de duas lojas comerciais, com redução temporária da renda devido às dificuldades económicas do inquilino, e de uma casa de habitação.

Procedeu-se à alienação de uns terrenos doados na Freguesia do Campo, aproveitando-se a oportunidade do negócio.

Passamos a apresentar os aspetos mais relevantes relacionados com as atividades desenvolvidas:**1 – Evolução da atividade Centro Sócio Pastoral e análise económica - financeira:**

Nos **Gastos** verificou-se a seguinte evolução:

Rubricas	Exercícios		Variação %
	2020	2019	
CMVMC	157 897,19	116 301,37	35,77%
Fornecimentos e Serviços Externos	172 773,72	172 484,85	0,17%
Gastos com Pessoal	566 199,68	479 527,21	18,07%
Imparidades de dívidas a receber (perdas/reversões)	0,00	12 396,45	100,00%
Outros gastos e perdas	10 640,51	14 347,04	-25,83%
Gastos de depreciação e de amortização	147 447,65	144 874,14	1,78%
Total dos Gastos	1 054 958,75	939 931,06	12,24%

Nos **Rendimentos**, verificou-se a seguinte evolução:

Rubricas	Exercícios		Variação %
	2020	2019	
Vendas e Serviços Prestados	586 335,26	596 917,02	-1,77%
Subsídios, doações e legados á exploração:			
ISS, IP - Centro Distrital de Viseu	337 790,43	321 059,67	5,21%
Outros	14 883,22	22 213,75	-33,00%
Outros rendimentos e ganhos	116 569,41	104 187,69	11,88%
Juros e rendimentos similares obtidos	0,00	172,50	-100,00%
Total dos Rendimentos	1 055 578,32	1 044 550,63	1,06%

Nos **Resultados**, verificou-se a seguinte evolução:

Rubricas	Exercícios		Variação %
	2020	2019	
Resultado líquido do período	619,57	104 619,57	-99,41%

Resultados por Resposta Social – ERPI

Rubricas	Exercícios		Variação %
	2020	2019	
CMVMC	151 290,42	105 198,28	43,81%
Fornecimentos e Serviços Externos	148 565,90	143 329,58	3,65%
Gastos com Pessoal	542 697,75	455 683,94	19,10%
Imparidades de dívidas a receber (perdas/reversões)	0,00	10 306,00	100,00%
Outros gastos e perdas	138,17	3 232,37	-95,73%
Gastos de depreciação e de amortização	54 886,77	53 105,37	3,35%
Total dos Gastos	897 579,01	770 855,54	16,44%

Rubricas	Exercícios		Variação %
	2020	2019	
Vendas e Serviços Prestados	529 885,26	544 617,02	-2,70%
Subsídios, doações e legados á exploração:			
ISS, IP - Centro Distrital de Viseu	337 790,43	321 059,67	5,21%
Outros	2 369,57	0,00	#DIV/0!
Outros rendimentos e ganhos	33 440,07	29 891,29	11,87%
Total dos Rendimentos	903 485,33	895 567,98	0,88%
Resultado líquido do período	5 906,32	124 712,44	-95,26%

Resultados de outras atividades pastorais:

Rubricas	Exercícios		Variação %
	2020	2019	
CMVMC	6 606,77	11 103,09	-40,50%
Fornecimentos e Serviços Externos	24 207,82	29 155,27	-16,97%
Gastos com Pessoal	23 501,93	23 843,27	-1,43%
Imparidades de dívidas a receber (perdas/reversões)	0,00	2 090,45	100,00%
Outros gastos e perdas	10 502,34	11 114,67	-5,51%
Gastos de depreciação e de amortização	92 560,88	91 768,77	0,86%
Total dos Gastos	157 379,74	169 075,52	-6,92%

Rubricas	Exercícios		Variação %
	2020	2019	
Vendas e Serviços Prestados	56 450,00	52 300,00	7,93%
Subsídios, doações e legados á exploração:			
Outros	12 513,65	22 213,75	-43,67%
Outros rendimentos e ganhos	83 129,34	74 296,40	11,89%
Juros e rendimentos similares obtidos	0,00	172,50	100,00%
Total dos Rendimentos	152 092,99	148 982,65	2,09%
Resultado líquido do período	-5 286,75	-20 092,87	-73,69%

A Situação Líquida Centro Sócio Pastoral é conforme o quadro que se segue:

Rubricas	Exercícios		Variação %
	2020	2019	
ATIVO			
Ativo não corrente:			
Ativos fixos tangíveis	2 056 773,06	2 176 147,30	-5,49%
Bens do património histórico, artístico e cultural	7 980,96	7 980,96	0,00%
Ativos intangíveis	0,00	41,00	100,00%
Investimentos financeiros	5 426,60	4 638,53	16,99%
Propriedades de Investimento	357 661,64	365 852,19	-2,24%
	<u>2 427 842,26</u>	<u>2 554 659,98</u>	-4,96%
Ativo Corrente:			
Inventários	11 500,00	11 500,00	0,00%
Créditos a receber	41 837,28	24 301,00	72,16%
Estado e outros entes públicos	5 455,45	3 253,05	67,70%
Outros Ativos Correntes	100 058,58	100 036,58	0,02%
Diferimentos	2 522,84	3 756,06	-32,83%
Caixa e depósitos bancários	683 648,39	582 071,29	17,45%
	<u>845 022,54</u>	<u>724 917,98</u>	16,57%
Total do ativo	<u>3 272 864,80</u>	<u>3 279 577,96</u>	-0,20%
Fundos Patrimoniais:			
Fundos	192 149,79	192 149,79	0,00%
Reservas	1 995 445,68	1 986 345,68	0,46%
Resultados transitados	-921 477,40	-1 026 096,97	-10,20%
Ajustamentos / Outas variações nos fundos patrimoniais	1 806 453,56	1 892 427,61	-4,54%
	<u>3 072 571,63</u>	<u>3 044 826,11</u>	0,91%
Resultado Líquido do período	619,57	104 619,57	-99,41%
Total de Fundos	<u>3 073 191,20</u>	<u>3 149 445,68</u>	-2,42%
Passivo não corrente:			
Provisões	0,00	0,00	
	<u>0,00</u>	<u>0,00</u>	
Passivo Corrente:			
Adiantamento de Clientes e Utentes	44 820,38	25 596,72	75,10%
Fornecedores	41 814,23	19 971,26	109,37%
Estado e Entes Públicos	11 750,32	13 517,81	-13,08%
Diferimentos	0,00	0,00	
Outros passivos correntes	98 436,39	71 046,49	38,55%
	<u>196 821,32</u>	<u>130 132,28</u>	51,25%
Total do Passivo:	<u>196 821,32</u>	<u>130 132,28</u>	51,25%
Total dos fundos patrimoniais e do passivo	<u>3 270 012,52</u>	<u>3 279 577,96</u>	-0,29%

Evolução do fundo de maneiio:

RUBRICAS	Exercícios		Variação %
	2020	2019	
ATIVO			
Ativo não corrente	2 427 842	2 554 660	-4,96%
Ativo corrente	845 023	724 918	16,57%
Total do ativo	3 272 865	3 279 578	-0,20%
FUNDOS PATRIMONIAIS E PASSIVO			
Fundos patrimoniais	3 073 191	3 149 446	-2,42%
Passivo			
Passivo não corrente	0	0	
Passivo corrente	196 821	130 132	51,25%
Total do passivo	196 821	130 132	51,25%
Total dos fundos patrimoniais e do passivo	3 270 013	3 279 578	-0,29%
Fundo de maneiio			
	648 201	594 786	8,98%

Fluxos de Caixa:

Rubricas	Anos		Variação %
	2020	2019	
Fluxos de caixa das atividades operacionais			
Recebimento de Clientes	635 366,17	619 345,10	119,30%
Pagamento de apoios	-10 250,56	-10 150,00	119,30%
Pagamento a Fornecedores	-322 942,39	-290 980,52	5,94%
Pagamentos ao pessoal	-534 577,29	-472 032,05	13,25%
Caixa Gerada pelas operações:	-232 404,07	-153 817,47	51,09%
Outros recebimentos e pagamentos	325 327,16	325 988,11	-0,20%
Fluxos de caixa das atividades operacionais (1)	92 923,09	172 170,64	-46,03%
Fluxos de caixa das atividades de investimento			
Pagamentos respeitantes a:			
Ativos fixos tangíveis	-21 309,54	-49 694,90	-57,12%
Ativos intangíveis	0,00	0,00	
Investimentos financeiros	-2 025,00	-1 659,29	22,04%
Recebimentos provenientes de:			
Ativos fixos tangíveis	21 600,00	0,00	
Investimentos financeiros	1 289,15	85,43	1409,01%
Juros e rendimentos similares	0,00	172,50	-100,00%
Fluxos de caixa de atividades de investimento (2)	-445,39	-51 096,26	-99,13%
Fluxos de caixa de atividades de financiamento			
Doações	9 100,00	223 317,18	-95,93%
Fluxos de caixa das atividades de financiamento (3)	9 100,00	223 317,18	-95,93%
Variação de caixa e seus equivalentes (1+2+3)	101 577,70	344 391,56	-70,51%
Caixa e seus equivalentes no início do período	582 071,29	237 679,73	144,90%
Caixa e seus equivalentes no fim do período	683 648,99	582 071,29	17,45%

Gráficos Demonstrativos:

Gastos e rendimentos:

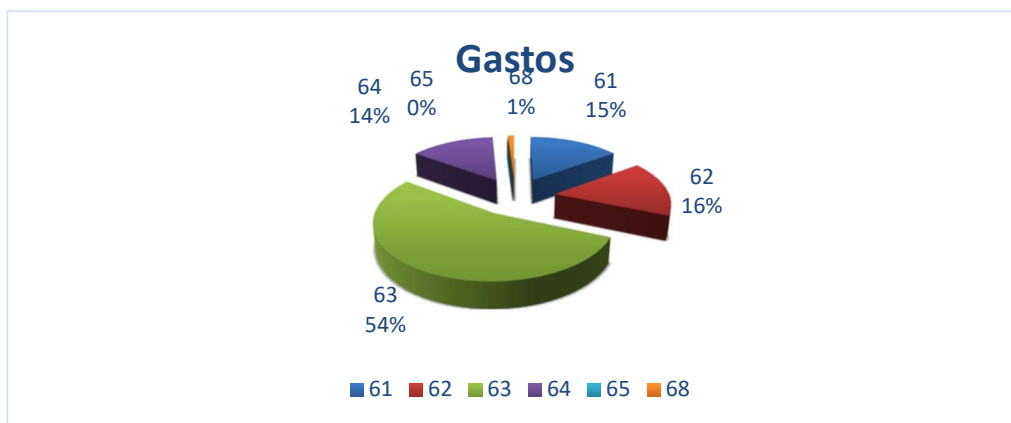

Legenda: 61 – Consumo de matérias primas / 62 – Fornecimentos e Serviços Externos / 63 – Gastos com Pessoal / 64 – Depreciações / 65 – Imparidades / 68 – Outros Gastos

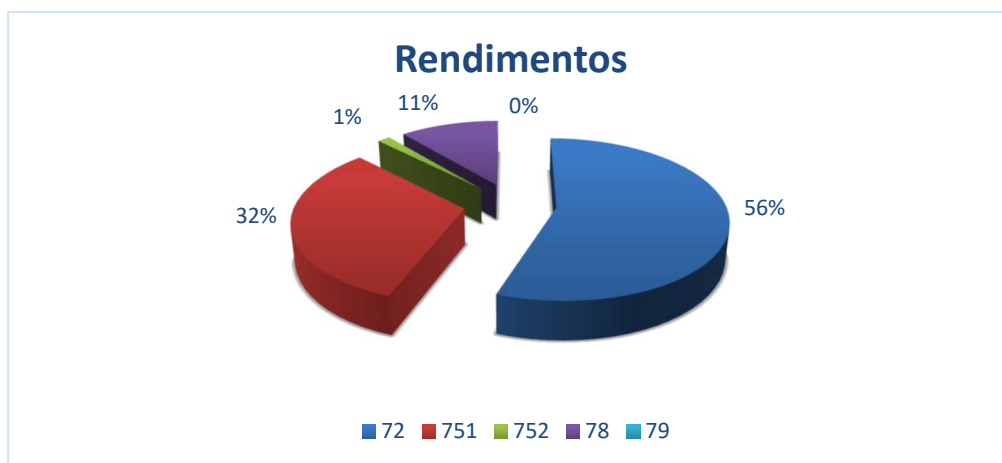

Legenda: 72 – Mensalidades de utentes / 751 – Comparticipações da Segurança Social / 752 – Subsídios de Outras Entidades / 78 – Outros Rendimentos (rendas) / 79 – Juros

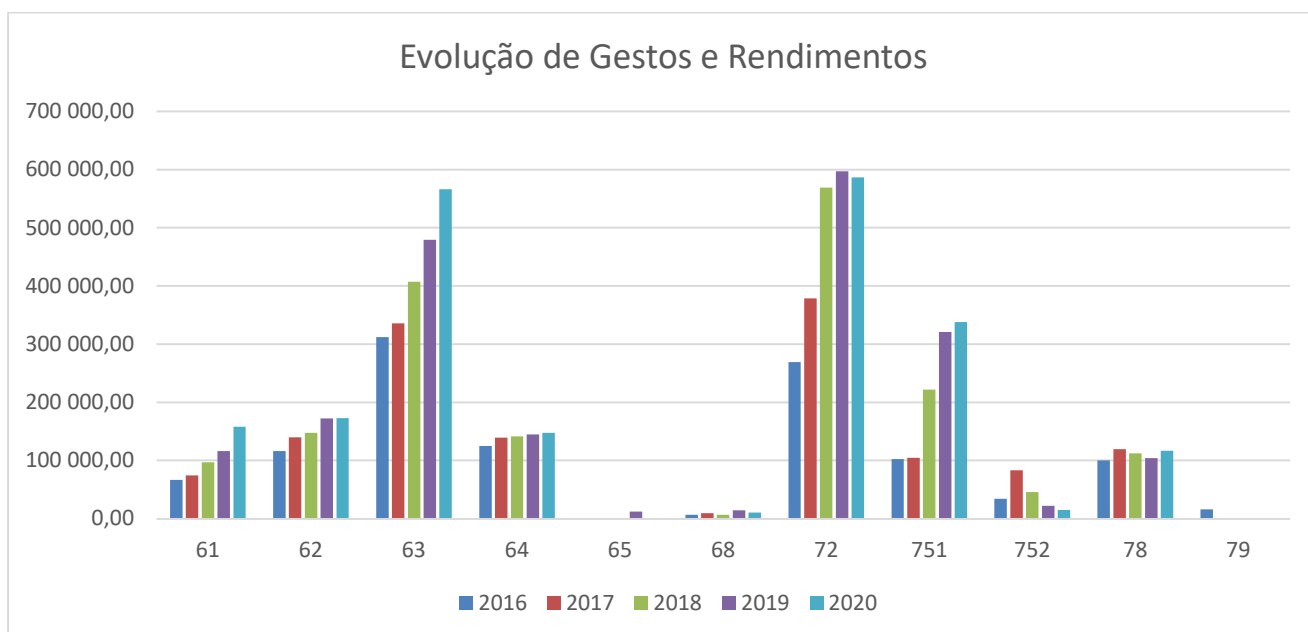

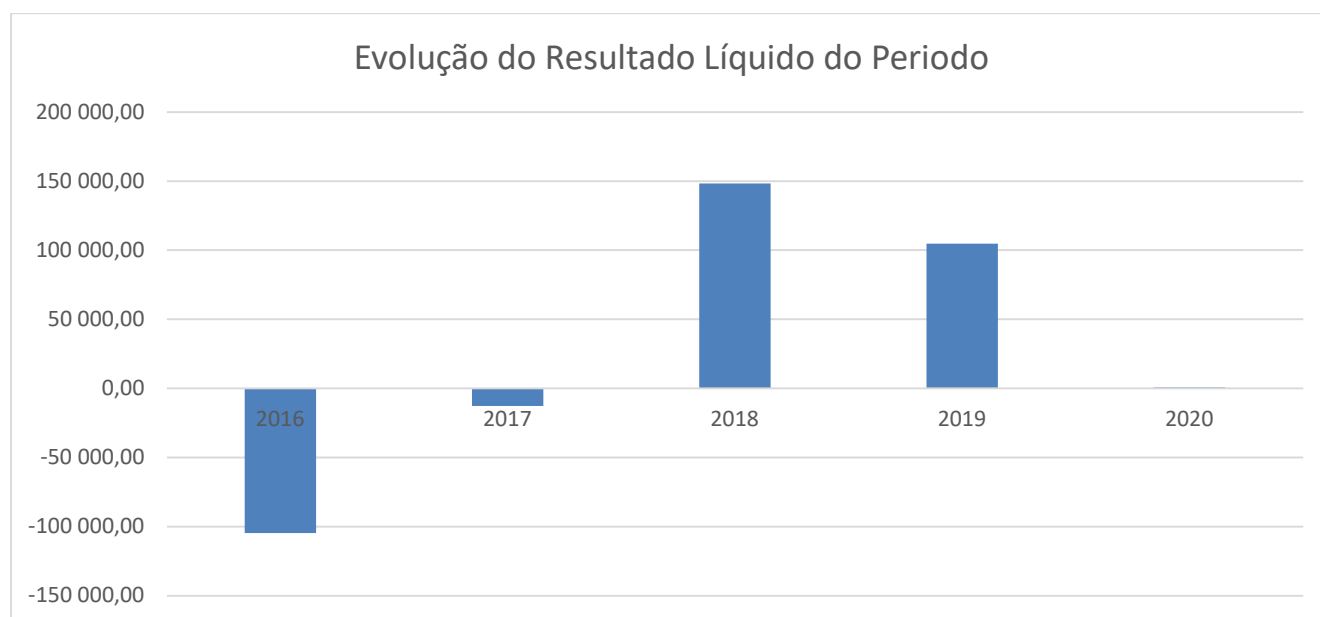

2 – Factos relevantes ocorridos após o Termo do Exercício:

Não são conhecidos à data quaisquer eventos subsequentes, com impacto significativo nas Demonstrações Financeiras de 31 de dezembro de 2020.

Após o encerramento do período, e até à elaboração do presente anexo, não se registaram outros factos suscetíveis de modificar a situação relevada nas contas.

3 – Evolução Previsível da atividade:

Em relação às perspetivas futuras a Direção está apreensiva quanto ao impacto negativo que poderá ocorrer na atividade decorrente da propagação do surto do novo coronavírus, em que os maiores constrangimentos poderão decorrer dos desempenhos económicos e financeiros que se venham a alcançar nos anos futuros, atendendo ao previsível abrandamento económico e cujos possíveis impactos na economia são ainda imprevisíveis.

Assim, e visto que toda a situação é nova, ainda existe muita incerteza dos impactos na atividade operacional.

As demonstrações financeiras para o período findo em 31 de dezembro de 2020 foram aprovadas pela Direção.

Viseu, 4 de abril de 2021

A Direção: